

東眼山

自然教育中心

Dongyanshan Nature Center

森林學堂
第15期
2020.01-12

森林學堂 · 快樂學習

聯結森林與人
推動環境倫理
營造永續生活

大家長的話

林務局新竹林區管理處東眼山自然教育中心，自 96 年 6 月 30 日成立至今已 12 歲了，我們秉持著「師法自然，快樂學習」，積極推動森林環境教育，於 101 年 4 月通過環境教育設施場所認證、102 年 11 月獲得第二屆國家環境教育獎桃園縣機關組特優殊榮、103 年獲得第二屆國家環境教育獎機關組優等，104 年通過環境教育機構及設施場所評鑑，並在 106 年 4 月、及 108 年 11 月通過展延認證，更於 108 年底開始，陸續更新園區建物設施，期待朝向「優質的住宿型自然教育中心」邁進。

抱持著「讓更多人了解林業，確保高品質服務，以及成為戶外環境教育教學的領航者」的信念，我們針對不同年齡族群提供優質課程，同時也持續發展符合當代議題的學習活動，並且同步優化固有課程。本著在自然體驗中融入環境教育的理念，我們希望每一位朋友都能跟森林有更貼近的互動，在森林探索欣喜之餘也有知性收穫。希望大家都能透過體認自然環境的珍貴，進而實踐對環境保護的承諾與行動。

未來，東眼山自然教育中心會繼續營造快樂的學習環境、積極發展森林生態、永續林業文化、體驗教育、環境議題等主題課程，並配合園區硬體設施更新，發展多面向的隔夜住宿型課程。期望每個參與者，都能夠享受東眼山森林環境的美好，把環境保護的種子植入心中，並發芽茁壯成林，與我們一同守護這片美麗山林！

新竹林區管理處 處長

夏芽生

如何使用

我們將手冊的內容區分成三大項目，分別介紹東眼山自然教育中心的過去與現在、自然教育中心提供的教育課程、以及如何參與我們的活動。

關於我們

大家長的話	
東眼山願景	P 02
大事紀故事	P 03
環境特色與教學設施	P 04

三大課程

戶外教學	P 06
主題活動	P 12
專業研習	P 18

報名與交通資訊

如何報名	P 24
森林學堂這樣走	P 25

東眼山願景

「聯結森林與人、推動環境倫理、營造永續生活」

東眼山自然教育中心隸屬於林務局新竹林區管理處。秉持「聯結森林與人、推動環境倫理、營造永續生活」的宗旨，結合園區豐富的生態，規劃環境課程方案，提供一般民眾、親子、各級學校之師生、公私立事業機構等優質的森林體驗。

願景 Vision

我們期望提供專業服務，讓東眼山自然教育中心成為台灣自然環境學習的優良典範，使來到這裡的每一個人都能：

- 🌲 真實體驗森林生態
- 🌲 瞭解大自然對人類的重要，進而學習相關的知識、態度與技能
- 🌲 為全球森林環境的永續發展而學習

目標 Goal

- 🌲 營造安全、健康與友善的學習環境
- 🌲 強化教育方案內涵以促進有意義的學習
- 🌲 精進教育人員專業以維持高品質服務

信念 Belief

我們相信：

- 🌲 透過引導而獲得的第一手體驗，將使人們產生對自然的愛與感動，進而採取行動保護我們的地球
- 🌲 在課程規劃中融入生態學的概念與原則，使森林裡的學習更有意義
- 🌲 自然教育中心的設置聯結了人與環境，提供另一種美好生活的可能性
- 🌲 良好的夥伴關係能強化大眾的參與，促進自然教育中心宗旨的達成
- 🌲 以尊重、誠信、開放的溝通方式與學習態度，達成東眼山自然教育中心的目標

START

96年



成立東眼山自然教育中心，為林務局第一座自然教育中心

大事紀故事

To be continued...



108年

聯合國教科文組織 (UNESCO) 社會學習與永續發展任務小組主席，以中心為研究基地辦理《如何透過環境議題與群眾對話工作坊》

107年

聯合國教科文組織 (UNESCO) 社會學習與永續發展任務小組主席 Dr. Arjen E.J. Wals 至中心交流



中心教育人員至日本黑松內自然學校見習

105年

中心教育人員至澳洲波伊恩島環境教育中心 (BIEEC) 交流見習



103年

榮獲第二屆國家環境教育獎

104年



102年

中心教育人員至香港世界自然教育基金會 (WWF) 參訪交流

101年

- 🌲 3月 協助東日本大震災 (311 震災) 受災學生進行森林療育活動
- 🌲 4月 通過行政院環境保護署環境教育設施場所認證

99年

榮獲行政院「政府服務品質獎」(自然教育中心建置發展與服務品質提升專案)

100年

不小心寫了首四週年紀念歌曲《微笑東眼山》



環境特色與教學設施

自然環境

東眼山自然教育中心位於東眼山國家森林遊樂區內，園區佔地 916 公頃，海拔高度介於 650 至 1,212 公尺間，由於主峰山形自遠處眺望酷似人仰躺著的側臉，加上清晨的日出會由眼窩處升起，故得「東眼山」之名。

東眼山的森林主要以柳杉和杉木組成綿延數百公頃的林地。天然林有樟科、殼斗科等樹種，林下也密佈姑婆芋、蕨類等植物，由上而下的植被構成嚴密的森林植群生態體系，也孕育著種類繁多的生物。此外，這裡還蘊藏著二千多萬年前海底蝦蟹生活遺留下來的「生痕化石」，以及海相沉積等地質景觀，豐沛的珍貴資源值得一探。

硬體資源



遊客中心

除了提供訪客服務和園區資訊之外，遊客中心還設有四個空間，可以分別因應活動展示、多媒體觀賞、課程講授、藝術作品展演等不同需求供遊客及上課學員使用。



東眼山自然教育中心

位於遊客中心上方，東眼山自然教育中心運用節能與綠建材概念，朝向對環境更加友善的建築展現，提供多用途的空間設施，適合各類型教學方案的操作，期待能夠提供大眾永續生活的示範。



感知小徑

隱藏在森林裡的感知小徑，提供了探索教育低空活動的基地，學習森林環境概念以及如何與人相處的課程。



教學及健行步道系統

為了讓遊客和學生能夠近距離的與森林接觸，園區設置多樣完善的步道系統。你可以漫步在景觀步道，賞玩柳杉林和小溪澗；可以踏上知性步道，重返林業及伐木集材的歷史痕跡；地質走廊上尋找特殊地質景觀及生痕化石；也可以選擇東滿步道，挑戰體能與耐力。



戶外教學

School Program

東眼山孕育豐沛的生物物種，為相對上易達性高的森林型環境教育場域。為了邀請學生們走入自然、並從環境中學習，東眼山自然教育中心發起了「戶外教學」的環境教育課程，希望讓 3 到 9 年級的小朋友可以踏出教室，學到課本外的知識，並激發環境保護的意識。



課程對象

3年級至9年級學生，請老師以班級為單位提出申請，如有特殊需求請來電或 email 洽詢。

課程費用

單日型為每人 100 元；過夜型的費用請參考台灣山林悠遊網。(參加活動即贈門票，停車費依園方規定收取)

報名方式

即日起開放預約申請，額滿為止，至少活動前 1 個月提出預約申請，活動報名方式詳見 p.24。

活動時間

單日型課程時間為 09:30 ~ 14:00；過夜型課程時間為 10:00 ~ 次日 14:00，建議月份為 3月~11月。

- 其他課程資訊詳見課程簡章，請至中心官網 [台灣山林悠遊網](#) - 自然教育 - 東眼山自然教育中心 - 戶外教學 各課程頁面下載。
- 本中心依現場實際狀況、期程安排，保留是否接受預約之權利。

109 年戶外教學課程與年級對照表

課程名稱 適用年級	單日型課程 ☀					過夜型課程 🌙			
	森林徵信社	森活木工坊	森林水故鄉	森林玩很大	森林說石話	蟲林小學堂	東眼奇兵：抗暖化大挑戰	FBI：930 檔案	LNT：有禮貌運動
3年級	🚩								
4年級	🚩					🚩			
5年級		🚩	🚩	🚩			🚩		
6年級		🚩	🚩	🚩				🚩	
7年級					🚩				🚩
8年級					🚩				🚩
9年級									🚩

▲ 上述課程除過夜型課程外，其餘皆為 4 ~ 4.5 小時課程。



四季資源
森林生態

01 森林徵信社

對象 | 3年級 ~ 4年級

東眼山的森林裡潛藏著樹木的秘密，我們將邀請孩子們擔任解密的偵查員，用五感測量森林密碼，重新認識森林中的樹木。活動中我們會引導孩子透過聽診器、放大鏡等調查工具描繪樹的形態，讓他們用全新的角度認識樹木的好處及用途，並培養孩子們愛惜自然資源的生活態度！



02 森活木工坊

對象 | 5年級 ~ 6年級

東眼山過去曾是台灣北部重要的林場，園區內還保有當時伐林、搬運木材用的木馬道、集材機等林業遺跡。我們會帶領學生在自然步道上瞭解林木產業，也會有實作的活動，製作專屬自己的木質小物，希望讓學生在這傳統林場瞭解與體驗木材收集的方式，一起認識友善環境的自然資源利用。

林業保育
國產材



參與心得

龍埔 5年級
謝謝森林的樹木，給我們使用、做成家具、用品，也謝謝老師們為我們指導，認識許多新樹木以及用途！



林業保育
保安林

03 森林水故鄉

對象 | 5年級 ~ 6年級

你知道，森林保育跟水資源有什麼關係嗎？在森林水故鄉的課程中，我們會帶領孩子們到森林裡做雨水的截留實驗，讓大家瞭解，森林在水源涵養中扮演什麼樣的角色，培養水土保持的觀念與習慣。同時透過實作，模擬溪流河道中的水流，瞭解水資源和生活的關係，期許孩子們在日常生活中實踐水資源保護。

林野學堂
團體動力



04 森林玩很大

單日型

| 對象 | 5 年級 ~ 6 年級

森林在這裡等著你來大玩一場！這次我們要透過遊戲的形式，寓教於樂，在解謎中，帶孩子思考策略擬定，嘗試用各種可能解決團隊的問題，希望能透過互助合作的關卡，培養團隊之間的默契與信任。孩子們，讓我們快手持園區寶藏地圖，運用團隊默契、邏輯思考與生態知識，完成所有機智任務，過關斬將、贏得最後勝利吧！



05 森林說石話

單日型

| 對象 | 7 年級 ~ 8 年級

森林裡的石頭今天要來跟你說心內話！你知道，位處於海拔 8、900 公尺的東眼山，曾經也能日夜聽著潮汐拍打的聲音嗎？歷經千萬年的擠壓抬升，東眼山才成為今天的模樣。見證一切的是森林裡靜默的石頭們。讓我們化身為地質學家，在森林裡進行一場地質巡禮，靜下心聽聽二千萬年前的蝦蟹貝類在石頭上留下了什麼信息，這些生痕化石訴說著什麼故事，再透過趣味化石遊戲體驗地質學家的辛勞！

備註：因活動安排，本課程活動時間延長至 14：30。

地質化石



06 蟲林小學堂

過夜型

| 對象 | 4 年級
| 時間 | 二天一夜
| 人數 | 一梯約 20 ~ 40 人

歡迎來到蟲林小學堂！這次，讓我們一起化身生態調查員，觀察昆蟲世界的千變萬化。在蟲林小學堂裡，孩子將學習到昆蟲基礎分類、認識科學邏輯的調查方法，並在熟悉調查倫理守則後，專業又不失禮貌的拜訪昆蟲們的棲地。

林野學堂
科學家之路



07 東眼奇兵：抗暖化大挑戰

過夜型

| 對象 | 5 年級
| 時間 | 二天一夜
| 人數 | 一梯約 20 ~ 40 人

全球暖化之下海冰漸漸消融，直接影響極地生物！在極端氣候下，地球上的所有生物都面臨威脅。但是，現在開始行動還不遲，讓我們一起運用各種方法拯救面臨氣候變遷的生物吧！課程中將會介紹森林資源調查，瞭解木材的碳儲存，認識替代能源。透過團隊活動，希望孩子能跟夥伴們互助合作，一齊尋找讓地球退燒的秘方！

林業保育
氣候變遷



08 FBI：930 檔案

過夜型

| 對象 | 6 年級
| 時間 | 二天一夜
| 人數 | 一梯約 20 ~ 40 人

FBI 的森林探員們注意，任務來了！課程結合森林調查 (Forest Biological Investigation, FBI) 以及 930「救山林」，緊扣「森林生態調查」、「人與森林的關係」與「管理森林的保留區」三大主題，從中學習科學研究的精神，實際規劃、執行、分析並發表屬於自己的生物調查研究，除了透過科學研究解決疑問，更會試著站在管理者的角度思考森林保護政策的訂定。

林野學堂
科學家之路



09 LNT：有禮貌運動

過夜型

| 對象 | 7 年級 ~ 9 年級
| 時間 | 三天二夜
| 人數 | 一梯約 20 ~ 25 人

請、謝謝、對不起，今天起開始森林有禮貌運動！想要有禮貌地進入森林，要記得：「LNT (Leave No Trace) 無痕山林七大準則」喔！我們會教你如何事前充分規劃與準備、練習判斷何處適合行走與宿營、如何適當處理垃圾，維護環境、如何減低用火對環境的衝擊、還有如何尊重野生動植物。通往赫威神木的路上，學習森林的有禮貌運動，與夥伴們互相扶持、抵達心之所向吧！

林野學堂
LNT



主題 活動

Theme Activity

配合東眼山的四季變化、響應國際間的環境議題，我們會在特殊節日或在暑假期間舉辦特殊主題的活動。像是春天賞蝶的「蝶蝶樂」、或是搭配螢火蟲大量出沒的「火焰蟲傳說」。希望大家可以到這裡欣賞四季風情。



課程對象

一般民眾，20人以上團體。

報名方式

即日起開始預約申請，單日型於活動前一個月受理報名；過夜型於活動前二個月受理報名。預約申請流程詳見 p.24。

課程費用

單日型除「森林攀樹趣」為每人 1,200 元外，其餘活動皆為每人 300 元；過夜型營隊三日為每人 3,800 元，兩日為每人 2,800 元。（參加活動即贈門票，停車費依園方規定收取）

- 各項主題活動皆開放假日、平日至少 20 人團體報名，而未達 30 人之團體報名梯次，將開放其他個人報名名額，歡迎親子團體、企業、補習班來電洽詢。
- 其他課程資訊詳見課程簡章，請至中心官網 [台灣山林悠遊網](#) — 自然教育 — 東眼山自然教育中心 — 主題活動 各課程頁面下載。



109 年主題活動與月份對照表

課程名稱	單日型課程 ☀								過夜型課程 🌙	
	木藝復興	蝶蝶樂	火焰蟲傳說	青蛙王子的約會	森林攀樹趣	癒見森林	樹守者聯盟	Lokah Su, 你好!	兩棲偵搜營	東忍學堂之森林修煉帖
團體報名合適月份	1月									
	2月									
	3月	🚩								
	4月	🚩	🚩		🚩		全年月份皆合適	全年月份皆合適		
	5月			🚩	🚩					
	6月				🚩	🚩				
	7月				🚩	🚩				
	8月				🚩	🚩				
	9月				🚩	🚩				
	10月									
	11月								🚩	
	12月									



林業文化

01 木藝復興

單日型 *

| 日期 | 03/21 (六)，團體報名限定 3 月至 4 月

你知道木材是如何從樹木變成物品？一天中又會接觸到多少木製品嗎？這堂木藝復興課會帶領你到東眼山探訪林業歷史遺跡，聆聽台灣林業的興衰故事，瞭解森林經營管理概念和木材生產的過程，還有機會用國產材手作木製品，感受樹木的溫度。

02 蝶蝶樂

單日型 *

| 日期 | 04/18 (六)，團體報名限定 4 月

台灣獨特的地理條件孕育出近 400 種的蝴蝶，佔全世界蝴蝶種類的 2%，因而有「蝴蝶王國」的美名。想近距離的觀察蝴蝶嗎？想知道蝴蝶的小秘密嗎？趕緊在這個季節到東眼山來，不僅能欣賞蝴蝶的翩翩舞姿，還能認識這些台灣美麗的昆蟲。

生物觀察

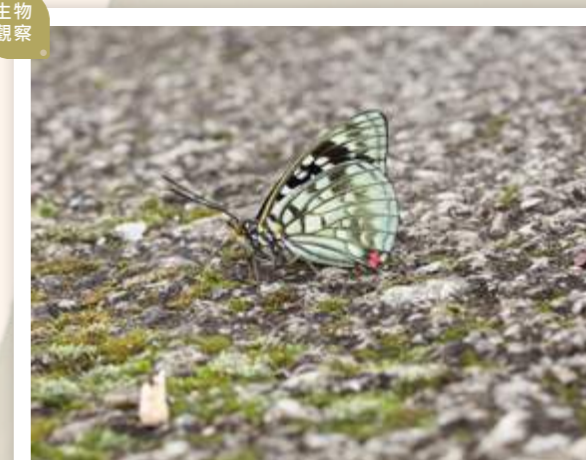

夜間觀察

03 火焰蟲傳說

單日型 *

| 日期 | 05/02 (六)、05/16 (六)
團體報名限定 5 月

客家人稱螢火蟲為「火焰蟲」，也就是台語的「火金姑」。每年 5 月是東眼山螢火蟲大發生的季節，入夜的森林裡四周皆可發現光點閃爍飛舞。跟我們一起近距離觀察螢火蟲，認識牠的各種面貌與種類，也一起窺探森林裡神秘的夜晚生物。

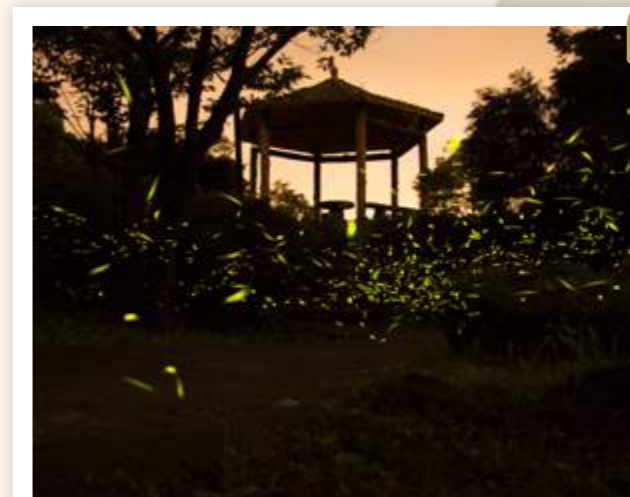

夜間觀察



04 青蛙王子的約會

單日型

日期 | 09/05 (六)、09/12 (六)
團體報名限定 4 月至 9 月

「啾啾！唧唧！」天氣逐漸暖和，青蛙王子正高聲的唱著情歌，讓我們走訪夜間的森林，認識可愛的青蛙家族，以及牠們的特徵、聲音、棲息環境，來一場浪漫的約會吧！

攀樹體驗



05 森林攀樹趣

單日型

日期 | 團體報名限定 6 月至 9 月

「攀樹」除了是一種休閒活動，也是一種特別的職業，這場活動我們邀請了擁有 ISA 認證的攀樹師，帶領大家體驗用繩索、攀上樹頂的感覺。藉由這個方法，不僅能以不同視野親近樹木、觀察生物，還能有機會突破舒適圈而認識自己。

備註：因考量攀樹裝備及體能限制，建議學童為 4 年級以上。

森林英雄



06 樹守者聯盟

單日型

日期 | 07/25 (六)

台灣的森林是由一群「森林護管員」（巡山員）默默守護，負責巡護山林、維持著森林的健康及安全。我們規劃了每木調查、打火、裝備負重等護管員的任務請你來挑戰，一起體驗英雄們的日常生活。

原民文化



07 Lokah Su, 你好!

單日型

日期 | 08/22 (六)

「Lokah Su」是泰雅族語的「你好」之意。東眼山所在的桃園市復興區約有三分之二居民為泰雅族，讓我們感受泰雅族的熱情，認識泰雅族的傳說，並在享用原民特色飲食和製作手作竹藝品的同時，學習泰雅族如何運用生態智慧與大地共處。

森林服務



08 癒見森林

單日型

日期 | 10/17 (六)，團體報名限定 10 月

國外把到森林走走當作紓壓的處方籤。森林就像家一樣，給予我們心靈撫慰。請和我們一起漫步在森林裡，透過五感和伸展等方式，在芬多精和負離子的懷抱中，感受回森林家的溫暖。

備註：考量需團體進行活動，為避免孩童影響其他人，故限定 18 歲以上參加。

暑期營隊



09 兩棲偵搜營

過夜型

日期 | 07/02 (四) - 07/03 (五)
延期日為 07/09 (四) - 07/10 (五)

對象 | 五年級 (小四升小五) ~ 六年級 (小五升小六)

你知道蟾蜍跟青蛙有什麼不同嗎？翡翠樹蛙有什麼特性呢？我們將透過觀察、設計實驗等科學方式，動手到森林裡調查，瞭解青蛙的覓食方式、繁殖策略、生活習性、棲地選擇、探討蛙類面臨的生存問題和保育議題。

暑期營隊



10 東忍學堂之森林修煉帖

過夜型

日期 | 07/22 (三) - 07/24 (五)
延期日為 07/29 (三) - 07/31 (五)

對象 | 六年級 (小五升小六) ~ 七年級 (小六升七)

暑假的東眼山森林將化身為修道場，讓小忍者們修習森林生態、團隊合作和溝通技巧，除了有限定的選修課程等你來闖關外，還有讓忍者們互相合作的溫馨晚會以及夜間生態觀察體驗，請和我們一起在森林裡冒險，享受一個有美好回憶的暑假。

專業 研習

Training

我們針對學校教師、政府機關、及民間團體與企業，規劃不同主題的環境教育課程。我們除了有在東眼山上舉辦的 4 小時研習課程，也提供到校的教師研習服務。希望透過各式彈性的課程選擇，讓教師及機關團體能獲得專業且充滿知性的課程。



課程對象

高中（職）以上，對環境教育及專業成長有興趣之政府機關、學校、企業及民間團體。

課程費用

環境教育 4 小時研習課程 — 每人 200 元
(參加活動即贈門票，停車費依園方規定收取)

到校教師研習 — 免費

- 其他課程資訊詳見課程簡章，請至中心官網 [台灣山林悠遊網](#) — [自然教育](#) — [東眼山自然教育中心](#) — [專業研習](#) 各課程頁面下載。
- 本中心依現場實際狀況、期程安排，保留是否接受預約之權利。



報名方式

即日起開放預約申請，額滿為止，採團體報名，至少 20 人，至多 80 人。請於活動前一個月提出申請，活動報名方式詳見 p.24。

活動時間

請參考台灣山林悠遊網各課程簡表，可依各單位需求微調課程時段，歡迎來電洽詢。

02 定向東遊記

| 人數 | 20~40 人

長期依賴手機與 GPS 的你，還記得怎麼看紙本地圖嗎？定向運動是種仰賴地圖、指北針與路徑規劃技巧，從某地導航到下一個特定地點的運動。本課程我們要來體驗定向運動，在東眼山的森林中，使用指北針與地圖尋找檢查點，同時運用你的智慧，在美麗山林中解開各個關卡中的謎題。

備註：本課程於步道上行走約 2 公里，約 90 分鐘。

環教 4 小時



環教 4 小時

01 從 A 到 A+

| 人數 | 20~40 人

你的組織想要更上一層樓嗎？我們教你一個大技巧！本課程以一系列探索教育活動，建立團隊、設定共同目標、增加人員的溝通技能和解決問題的能力，讓組織運作效率更升一級！



環教 4 小時

03 森林解密行動

| 人數 | 20~80 人

「碳」無所不在，和你的生活息息相關，這堂解密行動將會帶你重新檢視你的日常，推估生活累積了多少碳足跡。接著，我們會走入森林，學習林木的基礎監測調查方法，推算樹木的固碳量、比對不同年代航照圖，瞭解地景的變化，進而瞭解透過森林經營，如何有效增加森林固碳能力。



環教
4小時

04 森林水世界

| 人數 | 20~40 人

森林是水的故鄉，但你可曾想過，水資源是如何在森林的涵養中茁壯的嗎？而水離開故鄉後，從高山到大海，又是如何影響人類聚落的建設與發展呢？我們將帶大家用鳥瞰的方式，從彼此都熟悉的河口開始追本溯源，沿途瞭解、探討人類與水的互動，再透過實驗，蒐集從模型場域中取得的逕流、入滲、森林截留等水文數據進行分析，瞭解森林對水的影響，從中探討森林經營與水源涵養的秘辛，讓我們一起深入探索森林、水、與他們的世界吧！



到校
研習

05 Project wet 水資源教育教材

| 人數 | 20~80 人

「水」是人類生活中不可或缺的資源，也是目前國際所關切的重要議題。本課程將會透過引進台灣多年、融入台灣在地生活的水資源課程，帶大家進行科學統計的小活動，介紹人類可使用的水資源比例和水資源保育策略。希望大家可以更加認識水資源的重要性，讓大小朋友一起貫徹「水是需要被注意與珍惜的資源」觀念，共同珍惜保護我們的水資源。



06 野生新視界

| 人數 | 20~80 人

台灣面積雖僅 36,000 平方公里左右，卻擁有極為豐富的生物多樣性。可是，生物多樣性是需要大家共同關心與維護的。本課程使用《野生新視界—生物多樣性基礎篇》教材，透過台灣生物多樣性簡介、議題式討論，協助你瞭解台灣的生態環境如何孕育豐富的生物多樣性，以及生物多樣性對於人類社會的珍貴價值，並讓你也可以照著我們的方法，用相同的教學方式，將保育的重要觀念傳達給更多學員。

到校
研習

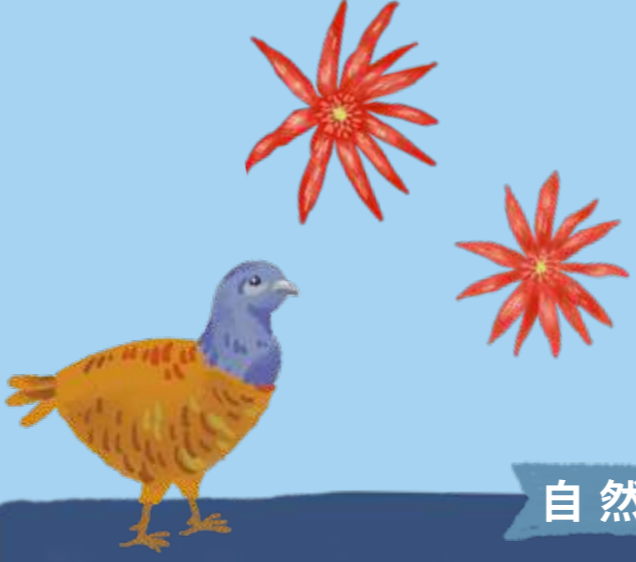

自然小教室



東眼山吉祥物「兔啦」的真實身份 台灣野兔

你曾在東眼山上見過兔寶寶嗎？如果你遇過牠，那你很幸運喔！牠是我們東眼山自然教育中心吉祥物「兔啦」的原型：台灣野兔！

台灣野兔是夜行性動物，白天大多伏匿於草叢、灌木中休息，日落後才出外覓食活動；喜歡吃芒草、含羞草、車前草等植物的幼葉嫩芽，是典型的草食動物。牠們雖然生性羞怯，可是反應卻很機警！因為有敏銳的聽覺與嗅覺，所以要在野外清晰地捕捉其身影真的不太容易呢！

由於適應力強、繁殖力旺盛，過去在全台各地的低海拔草地尚屬常見，然而，近年來由於山產店獵捕與低海拔地區的開發，嚴重壓迫了台灣野兔的生長環境，所以牠們有往高冷山區退避的趨勢。



如何報名

各項活動皆採網路報名，請至 [台灣山林悠遊網](#) → [自然教育中心](#) → [課程方案](#)，如有疑問，歡迎來電 (03)382-1533#303 洽詢。中心收到報名表後，將於 3 個工作天內審核，並會主動與您確認表單資料、也會提醒您活動相關事項。如 3 日後未收到相關核准信件，請主動與中心人員聯絡喔！

戶外教學

3-9 年級學生

主題活動

一般民眾

專業研習

學校教師
政府機關、學校單位或民間團體

線上報名，預約申請

本中心將於 3 日內與您聯繫

本中心將主動與您聯繫
確認預約人數、活動內容、日期與所需費用
(如 3 天內無接到聯繫，請來電查詢 03-382-1533#303)

完成預約申請

確認課程資訊正確，並繳清課程費用後
就預約完成囉！

其他報名注意事項

1. 【戶外教學】及【專業研習】請於活動前一個月向本中心提出線上報名申請。
2. 【主題活動】單日型於活動前一個月受理線上報名，過夜型於活動前二個月受理線上報名。
3. 如想瞭解任何【特別企劃】之活動或訊息，請密切注意台灣山林悠遊網及東眼山自然教育中心的 Facebook 喔。

森林學堂這樣走



A 出發地桃園以北

三鶯交流道→大埔→省道台七乙線→三民→省道台七線→復興→桃 119 線→東眼山國家森林遊樂區，遊覽車車程約 90 分鐘。

B 出發地桃園以南

大溪交流道→省道台七線→復興→桃 119 線→東眼山國家森林遊樂區，遊覽車車程約 80 分鐘。



發行單位：林務局新竹林區管理處

攝影：東眼山自然教育中心

文字：與人環境股份有限公司

設計：Fishjohn

插畫：Fishjohn、BuDian

大溪工作站

地址：33556 桃園市大溪區復興路 51 號

電話：03-3882038

特別感謝：

林務局國家森林解說志工

所有參與手冊製作規劃的夥伴

翁恒斌



林務局新竹林區管理處

地址 | 30046 新竹市中山路2號 | 電話 | 03-5224163 | 網址 | <http://hsinchu.forest.gov.tw>



Dongyanshan Nature Center

東眼山自然教育中心

聯結森林與人·推動環境治理·營造永續生活

地址 | 33643 桃園市復興區霧雲里佳志35號 | 電話 | 03-3821533 | 傳真 | 03-3821532 | 信箱 | dysnc2007@gmail.com

網址 | https://recreation.forest.gov.tw/Education/NC?typ=3&typ_id=DYS

本印刷品採用大豆環保油墨印製，為節省地球資源，請珍惜使用。



廣告